

**STRATEGI CERDAS INVESTASI: REKOMENDASI SAHAM DIBAWAH  
RP.100 BERSAMA PHINTRACO SEKURITAS DAN MAHASISWA DI  
DAERAH PERBATASAN**

**(Studi kasus Mahasiswa Program Studi Manajemen Institut Shanti Bhuana)**

**Aristo Yonitus Helmi<sup>1</sup>, Jones Parlindungan Nadapdap<sup>2</sup>**

Institut Shanti Bhuana<sup>1,2</sup>,

[aristoyonitushelmi3@gmail.com](mailto:aristoyonitushelmi3@gmail.com)<sup>1</sup>, [jones.nadapdap@gmail.com](mailto:jones.nadapdap@gmail.com)<sup>2</sup>

**ABSTRAK**

Metode pelaksanaan dalam artikel pengabdian dengan melakukan ceramah secara daring dalam menjelaskan rekomendasi saham di bawah Rp.100 dan melakukan diskusi antara Phintraco Sekuritas dan mahasiswa dalam mata kuliah Teori Portofolio dan Investasi. Kegiatan ini bertujuan untuk mendapatkan wawasan komprehensif melalui evaluasi potensi saham dengan melibatkan analisis fundamental, teknikal, dan penggunaan aplikasi RTI Business. Rekomendasi investasi termasuk saham Bumi Resources Tbk, Dewa (Darma Henwa Tbk), dan Bank Bukopin (BBKP) untuk trading atau investasi jangka panjang. Dalam konteks tahun politik 2024, artikel pengabdian ini juga menyoroti peluang investasi jangka pendek pada saham-saham terkait dengan sektor-sektor strategis. Mahasiswa sebagai investor pemula didorong untuk memahami analisis fundamental dan teknikal guna mengelola risiko dan memaksimalkan potensi keuntungan, terutama menghadapi dinamika pasar yang dipengaruhi oleh faktor politik. Memberikan gambaran yang mendalam kepada pembaca untuk membuat keputusan investasi yang terinformasi, menekankan pentingnya integrasi analisis fundamental dan teknikal dalam proses pengambilan keputusan investasi.

**Kata Kunci: Rekomendasi investasi saham, Investor pemula, Mahasiswa perbatasan**

**ABSTRACT**

*The implementation method in the community service article involves conducting online lectures to explain stock recommendations under Rp.100 and engaging in discussions between Phintraco Sekuritas and students in the Portfolio Theory and Investment course. This activity aims to gain comprehensive insights through the evaluation of stock potential involving fundamental and technical analyses, as well as the use of the RTI Business application. Investment recommendations include stocks from Bumi Resources Tbk, Dewa (Darma Henwa Tbk), and Bank Bukopin (BBKP) for trading or long-term investments. In the context of the 2024 political year, this community service article also highlights short-term investment opportunities in stocks related to strategic sectors. Novice investors, represented by students, are encouraged to understand fundamental and technical analysis to manage risks and maximize potential profits, especially in the face of market dynamics influenced by political factors. Providing a detailed overview to readers for making informed investment decisions, the article emphasizes the importance of integrating fundamental and technical analyses in the investment decision-making process.*

**Keywords: Stock investment recommendations, Novice investors, College students**

## 1. PENDAHULUAN

Di tengah ketidakpastian ekonomi, investasi saham telah menjadi opsi utama bagi para investor yang mencari peluang keuntungan yang tinggi. Dalam hal ini Bursa Efek Indonesia (BEI) memiliki peran yang sangat penting dalam memfasilitasi kegiatan investasi saham di Indonesia, terkhususnya Bursa Efek Indonesia Kantor Perwakilan Kalimantan Barat yang memfasilitasi para investor yang berada di wilayah Kalimantan Barat. Dalam menghadapi kompleksitas pasar modal, kebijakan perusahaan, dan dinamika ekonomi global, para investor kini membutuhkan panduan yang dapat diandalkan untuk membimbing keputusan investasi mereka. Selain itu, dalam menghadapi ketidakpastian pasar, pendekatan berbasis risiko dan manajemen risiko investasi menjadi langkah strategis untuk melindungi nilai investasi. Risiko investasi merupakan aspek yang melekat atau tak terhindarkan dalam kegiatan investasi saham. Sebuah strategi investasi yang baik seharusnya tidak hanya mempertimbangkan potensi keuntungan, tetapi juga memperhatikan risiko yang terkait dengannya. Pengelolaan risiko investasi dapat dilakukan dengan membentuk portofolio yang efisien, sehingga risiko yang terkait dengan portofolio tersebut dapat diminimalkan jika dibandingkan dengan risiko masing-masing instrumen investasi di pasar modal, seperti saham, yang membentuk portofolio tersebut (Prisanty & Mufid, 2022). Keputusan investasi yang bijak memerlukan pemahaman mendalam terhadap dinamika pasar dan faktor-faktor eksternal yang dapat mempengaruhi pergerakan saham. Maka dari itu, Bursa Efek Indonesia KP Kalimantan Barat juga memiliki tanggung jawab dalam memberikan informasi dan edukasi kepada para investor yang berada di wilayah Kalimantan Barat mengenai dinamika pasar saham dan manajemen risiko investasi. Melalui kerja sama dengan perusahaan sekuritas seperti Phintraco Sekuritas, Bursa Efek Indonesia KP Kalimantan Barat juga dapat memberikan panduan dan layanan yang dibutuhkan oleh para calon investor untuk membuat keputusan investasi yang cerdas dan terinformasi. Kerjasama ini dilakukan dengan perusahaan sekuritas yang sudah mendapatkan izin dari Otoritas Jasa Keuangan. Perusahaan Sekuritas (*brokerage firm*) adalah lembaga yang memiliki izin dari OJK untuk menyediakan layanan perdagangan efek (*securities trading*) dan layanan terkait lainnya dalam pasar modal. Perusahaan sekuritas bertindak sebagai perantara antara investor (nasabah) dan pasar modal, memfasilitasi transaksi jual beli efek seperti saham, obligasi, dan instrumen keuangan lainnya (Otoritas Jasa Keuangan, n.d.). Phintraco Sekuritas merupakan perusahaan sekuritas yang melakukan kerjasama dengan Galeri Investasi Institut Shanti Bhuana dan diikuti oleh mahasiswa yang mengambil mata kuliah Teori Portofolio dan Investasi diharapkan dapat mengoptimalkan potensi return investasi dengan memberikan analisis dan rekomendasi saham unggulan yang ada di Bursa Efek Indonesia (BEI).

Dalam dunia investasi yang terus berkembang pesat, memahami dan menerapkan strategi cerdas menjadi kunci keberhasilan. Salah satu aspek penting dalam perjalanan investasi adalah pemilihan saham yang tepat. Rekomendasi saham dan pemahaman terhadap saham unggulan dapat menjadi landasan utama dalam mengambil keputusan investasi yang bijak. Phintraco Sekuritas, sebagai mitra investasi dari Galeri Investasi Institut Shanti Bhuana, hadir untuk memberikan panduan dan layanan terbaik dalam mencapai tujuan finansial.

Analisis fundamental menjadi salah satu landasan utama dalam mengidentifikasi potensi saham unggulan. Diversifikasi portofolio dan pemantauan pasar real-time menjadi kunci untuk meminimalkan risiko dan memaksimalkan hasil investasi. Melihat kinerja historis saham dan proyeksi masa depan dapat menjadi panduan berharga dalam mengembangkan strategi investasi yang efektif.

Sebagai pelaku utama di industri sekuritas, Phintraco Sekuritas telah membuktikan dedikasinya dengan memberikan pandangan yang mendalam dan rekomendasi yang dapat diukur. Dengan mengeksplorasi prinsip-prinsip dasar dari strategi investasi cerdas yang menjadi dasar dari rekomendasi saham Phintraco. Mulai dari analisis fundamental yang mendalam hingga diversifikasi portofolio yang efektif, Phintraco Sekuritas menjadi mitra dari Galeri Investasi Institut Shanti Bhuana yang dapat diandalkan bagi para investor baru yang menginginkan pemahaman mendalam tentang dinamika pasar saham dan potensi keuntungan investasi yang optimal.

Selain itu, terdapat beragam opsi investasi yang dapat dijadikan sebagai alternatif untuk menetapkan alokasi dana atau sumber daya guna mengembangkan nilai tambah baik pada saat ini maupun di masa mendatang. Investasi adalah metode untuk memperluas modal yang dimiliki dan meraih keuntungan pada saat ini atau di masa depan dalam kurun waktu tertentu. Keuntungan yang diperoleh dari alokasi modal juga sering disebut sebagai imbal hasil atau return (Saputro & Swanjaya, 2023). Menurut (Utomo & Hartanti, 2020) Investasi adalah sebuah Tindakan mengalokasikan sumber daya atau modal kita miliki dengan harapan kita bisa mendapatkan keuntungan lebih besar dimasa depan. Investasi menjadi sangat penting dengan tujuan agar kita dapat mempersiapkan kebutuhan yang sudah terencana dan kebutuhan yang tidak terduga di masa depan, seperti dana pendidikan, dana kesehatan, dan dana pensiun. Pertumbuhan investasi di Indonesia dijadikan sebagai alat yang efektif dalam mempercepat proses pembangunan negara. Selain itu, investasi juga akan memberikan profit bagi pihak-pihak yang menanamkan modal atau investor. Saham menjadi salah satu opsi investasi yang dapat dijadikan pertimbangan oleh calon investor (Hamzah et al., 2021). Saham merupakan salah satu instrumen di pasar keuangan yang sangat diminati, baik di negara maju maupun negara berkembang, dan saat ini menjadi pilihan investasi yang populer di kalangan para investor. Hal ini disebabkan oleh harapan bahwa saham memiliki potensi keuntungan yang menarik dibandingkan dengan instrumen investasi lainnya (Mangatas L et al., 2021). Dengan melakukan investasi seperti saham, individu atau lembaga dapat membangun portofolio keuangan yang kokoh untuk mencapai tujuan finansial mereka, serta mengatasi berbagai tantangan ekonomi yang mungkin muncul di kemudian hari. Dengan demikian, investasi bukan hanya tentang memperoleh keuntungan finansial, tetapi juga merupakan langkah strategis dalam menciptakan kestabilan keuangan jangka panjang dan memastikan kesejahteraan di masa depan.

Adapun tujuan dari artikel ini adalah memberikan pemahaman mendalam mengenai strategi cerdas dalam konteks investasi. Dengan membahas konsep-konsep seperti analisis fundamental dan teknikal, diversifikasi portofolio, dan pemantauan pasar real-time sebagai komponen penting dalam pengambilan keputusan investasi yang bijak. Kegiatan ini dilaksanakan dengan harapan dapat

meningkatkan pemahaman terhadap dinamika pasar serta faktor-faktor eksternal yang memengaruhi pergerakan saham. Selain itu, artikel ini juga bertujuan menyortir rekomendasi yang berasal dari analisis dan pandangan Phintraco Sekuritas, yang berkolaborasi dengan Galeri Investasi Institut Shanti Bhuna. Dengan pemilihan saham unggulan, diharapkan mahasiswa dapat mengoptimalkan potensi return investasi mereka melalui panduan dan rekomendasi yang diberikan oleh mitra investasi tersebut, yakni Phintraco Sekuritas.

## **2. METODE PELAKSANAAN**

Metode pelaksanaan kegiatan ini dengan melakukan ceramah secara daring dalam menjelaskan rekomendasi saham di bawah Rp.100 dan melakukan diskusi antara Phintraco Sekuritas dan mahasiswa dalam mata kuliah Teori Portofolio dan Investasi dimanfaatkan untuk memperoleh wawasan yang lebih komprehensif. Evaluasi potensi saham terpilih yang disarankan dilakukan melalui analisis fundamental dan teknikal. Kegiatan ini menggunakan media Zoom Meeting bersama Phintraco Sekuritas memberikan pemahaman yang mendalam mengenai rekomendasi saham dengan menerapkan pendekatan analisis fundamental dan teknikal secara menyeluruh. Seperti data keuangan perusahaan, kinerja historis saham, dan pengaruh faktor pasar eksternal dianalisis secara menyeluruh guna mendukung rekomendasi tersebut. Pada analisis fundamental, fokus diberikan pada evaluasi kesehatan keuangan perusahaan, penilaian kinerja historis, serta prospek pertumbuhan masa depan. Selain itu, analisis teknikal digunakan untuk mengenali tren pasar dan mengidentifikasi potensi titik masuk yang strategis. Pendekatan ini memastikan bahwa rekomendasi investasi didasarkan pada pemahaman mendalam tentang fundamental perusahaan dan dinamika pasar yang dapat memengaruhi pergerakan harga saham.

Selain itu, dengan Mempertimbangkan berbagai faktor eksternal seperti situasi pasar global dan situasi dalam negeri dengan melakukan peninjauan terhadap tren pasar dengan melakukan identifikasi terhadap peluang dan risiko yang mungkin memengaruhi kinerja saham melibatkan pemahaman mendalam terhadap kondisi industri serta faktor eksternal yang bisa mempengaruhi perusahaan tersebut. Dan memantau berita terkini terkait peristiwa ekonomi, dan kebijakan pemerintah yang dapat berdampak pada performa saham-saham tertentu, hasil analisis ini akan menjadi dasar dari rekomendasi saham yang dijelaskan dalam artikel. Dengan demikian, artikel ini memberikan wawasan yang mendalam kepada pembaca untuk membuat keputusan investasi yang terinformasi bersama Phintraco Sekuritas.

## **3. HASIL DAN PEMBAHASAN**

Pada kegiatan yang dilaksanakan melalui zoom meeting bersama ibu Nurul Uyun selaku Branch Manager dari PT. Phintraco Sekuritas cabang Pontianak yang memberikan pemahaman yang mendalam terkait analisis saham. Kegiatan ini juga diikuti oleh salah satu dosen dari Timor Leste yakni bapak Jorge Ribeiro Freitas yang melengkapi dimensi internasional dalam pembahasan tentang investasi global. Keterlibatannya menunjukkan minat yang signifikan dalam investasi saham dan menciptakan peluang untuk pertukaran pengetahuan antarnegara. Kerjasama semacam ini dapat membuka jalan untuk pemahaman yang lebih mendalam tentang pasar keuangan, memfasilitasi pertukaran pengalaman dan strategi investasi dari berbagai latar belakang ekonomi.



*Gambar1. Zoom membahas rekomendasi saham bersama Phintraco Sekutitas*

Dalam sesi ini, beliau memberikan arahan mengenai praktik analisis saham yang efektif, melibatkan kedua pendekatan utama, yaitu analisis fundamental dan analisis teknikal. Analisis fundamental merupakan metode analisis yang mempertimbangkan sejumlah faktor, termasuk kinerja perusahaan, analisis persaingan usaha, analisis industri, analisis ekonomi, dan kondisi pasar mikro-makro. Dengan menggunakan teknik ini, dapat dinilai apakah suatu perusahaan masih dalam keadaan sehat atau tidak. Melalui evaluasi ini, investor dapat mengidentifikasi perusahaan yang kondisinya baik dan menjadi pilihan potensial untuk investasi (Amri & Mufti, 2021). Sedangkan Analisis teknikal adalah metode dalam menganalisis pasar keuangan yang memusatkan perhatian pada pergerakan harga masa lalu dan aktivitas perdagangan untuk meramalkan arah pergerakan harga di masa mendatang. Dalam menerapkan analisis teknis, peneliti memanfaatkan garis tren, moving average convergence/divergence (MACD), dan relative strength index (RSI) (Dimas Ainur Rochim & Nur Asiyah, 2022). Selain itu, Ibu Nurul Uyun juga memperkenalkan penggunaan aplikasi RTI Business sebagai alat bantu dalam melakukan analisis saham dan memberikan perspektif praktis terutama mengingat konteks politik yang signifikan pada akhir tahun 2023 dan tahun 2024. Aplikasi RTI Business merupakan Sebuah aplikasi yang dibuat untuk memberikan bantuan kepada investor saham dalam melakukan analisis terhadap pasar atau saham yang akan diinvestasikan. Aplikasi ini menyajikan data saham dengan tingkat akurasi yang tinggi, termasuk informasi mengenai fluktuasi nilai saham di pasar dan data pendukung lainnya (Wiryawinata, 2022).

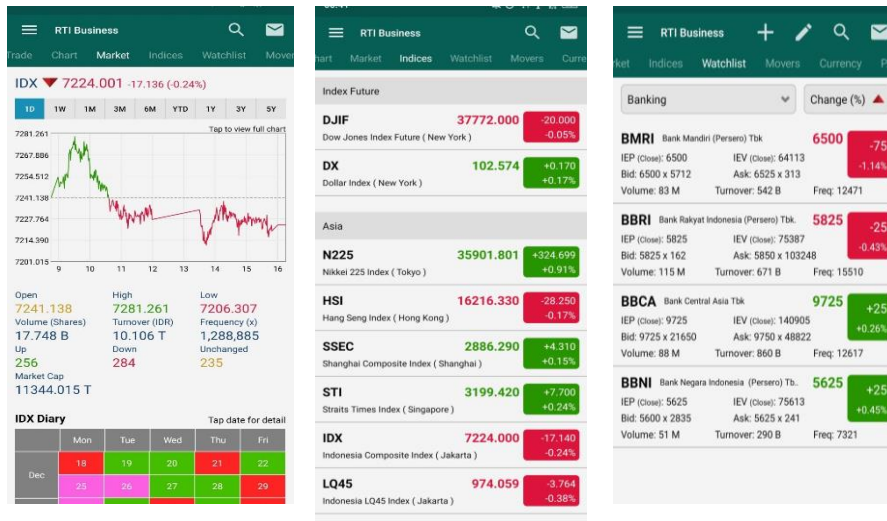

**Gambar 2. Tampilan dari aplikasi RTI Business**

Pada gambar 2 menampilkan informasi tentang grafik Indeks Harga Saham Gabungan (IHSG). Indeks Harga Saham Gabungan digunakan untuk mengukur kinerja saham di segala sektor yang tercatat di Bursa Efek Indonesia. Pada gambar tersebut juga menampilkan indeks saham yang berada di luar negeri. Selain itu, dengan aplikasi RTI Business ini juga dapat digunakan untuk melakukan analisis sebuah saham, baik itu analisis fundamental maupun analisis teknikal

Analisis fundamental, yang memfokuskan pada penilaian kesehatan keuangan perusahaan, kinerja historis, dan proyeksi pertumbuhan masa depan, dijabarkan dengan rinci. Tujuannya adalah memberikan wawasan yang mendalam tentang fondasi fundamental perusahaan, membantu mahasiswa sebagai investor pemula dalam memahami potensi dan risiko investasi dalam jangka panjang. Sementara itu, analisis teknikal turut diperinci, melibatkan pemahaman terhadap tren pasar, level dukungan dan resistensi, serta pemanfaatan indikator teknikal. Pendekatan ini membantu dalam mengidentifikasi pola pergerakan harga saham dan memberikan petunjuk mengenai momen yang tepat untuk memasuki atau keluar dari pasar. Integrasi kedua pendekatan ini menciptakan pandangan holistik yang kaya informasi, memberikan pemahaman yang lebih lengkap tentang dinamika saham.

Kombinasi analisis fundamental dan analisis teknikal tidak hanya menyediakan perspektif yang lebih luas, tetapi juga membantu mahasiswa sebagai investor pemula dalam mengambil keputusan investasi yang lebih mengandung pengetahuan dan informasi yang cukup. Proses pemahaman yang menyeluruh terhadap fundamental dan teknikal suatu saham juga memberikan peluang kepada mahasiswa investor pemula untuk memahami lebih baik bagaimana pergerakan harga saham dapat dipengaruhi oleh faktor-faktor yang berbeda, baik itu faktor internal perusahaan maupun faktor eksternal pasar. Dengan demikian, mahasiswa dapat mengembangkan keterampilan analisis yang diperlukan untuk membaca dan menginterpretasikan kondisi pasar secara lebih efektif, sehingga memperkuat pondasi pengetahuan mereka dalam dunia investasi saham.

Adapun rekomendasi investasi saham yang diungkapkan melibatkan saham dengan harga 100 rupiah per lembar, yakni adalah saham Bumi Resources Tbk, yang berfokus pada sektor pertambangan, dan Dewa (Darma Henwa Tbk), yang beroperasi sebagai kontraktor pertambangan umum, dapat menjadi pilihan untuk aktivitas trading atau investasi jangka Panjang. Pada gambar 3 tersebut menampilkan grafik dari harga saham Bumi Resources Tbk dan saham Dewa (Darma Henwa Tbk) yang sedang dalam tren positif atau harga saham mengalami peningkatan. Dapat dilihat bahwa grafik candlestick yang berwarna hijau, ini menunjukkan bahwa harga penutupan pada periode waktu tersebut lebih tinggi daripada harga pembukaan. Ini mengindikasikan bahwa dalam rentang waktu tersebut, terjadi peningkatan atau kekuatan pembeli yang mengangkat harga dari level pembukaan ke level penutupan yang lebih tinggi. Dengan kata lain, candlestick hijau menandakan bahwa ada sentimen positif atau optimisme di pasar.

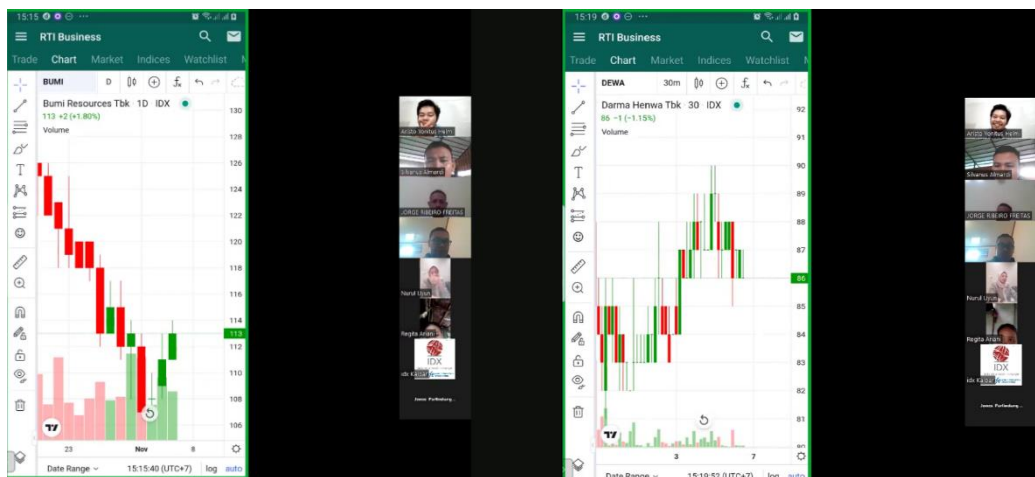

**Gambar 3. Saham yang direkomendasikan**

Dan apabila candlestick berwarna merah mengindikasikan bahwa selama periode waktu tertentu, harga pembukaan (opening price) lebih tinggi daripada harga penutupan (closing price), menandakan adanya penurunan harga. Hal ini sering diartikan sebagai tanda tekanan jual atau dominasi penjual dalam pasar pada periode tersebut.

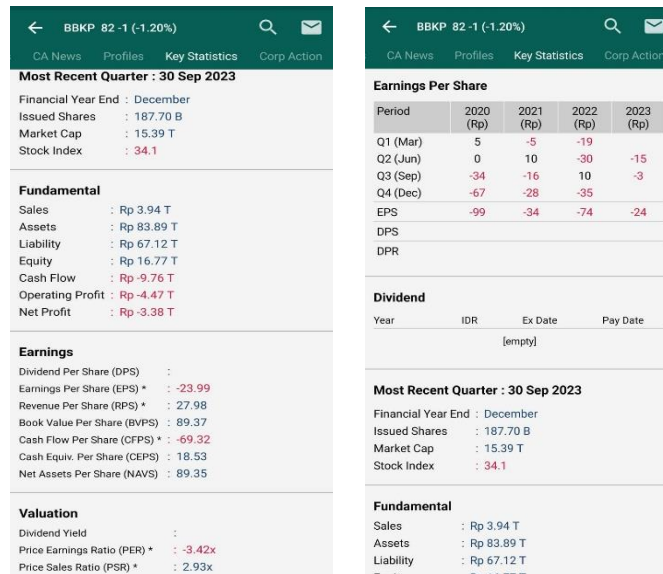

Period	2020 (Rp)	2021 (Rp)	2022 (Rp)	2023 (Rp)
Q1 (Mar)	5	-5	-19	
Q2 (Jun)	0	10	-30	-15
Q3 (Sep)	-34	-16	10	-3
Q4 (Dec)	-67	-28	-35	
EPS	-99	-34	-74	-24
DPS				
DPR				

**Gambar 4. Salah satu saham rekomendasi yang sudah dibeli**

Selain saham Bumi Resources Tbk dan Darma Henwa Tbk, Bank Bukopin (BBKP) juga dianggap saham yang potensial untuk melakukan investasi jangka panjang hal ini dikarenakan saham Bank Bukopin ini sudah diakuisi oleh salah satu perusahaan perbankan terbesar di Korea Selatan yakni Kookmin Bank. Meskipun untuk saat ini kondisi keuangan dari Bank Bukopin masih menunjukkan angka negatif terutama pada net profit perusahaan dapat dilihat pada gambar 4. Net Profit perusahaan menunjukkan minus Rp3,38 Triliun, akan tetapi jika dilihat dari Earning Per Share atau laba bersih per saham dalam 4 tahun terakhir mengalami peningkatan secara perlahan meskipun masih dalam kondisi negatif. Hal ini menunjukkan bahwa kondisi kinerja perusahaan sudah mulai membaik secara perlahan. Hal inilah yang mendasari penulis membeli saham BBKP tersebut, karena ada prospek pertumbuhan di masa depan yang dapat mengubah arah kinerja perusahaan. Ini bisa termasuk peluncuran produk baru, ekspansi pasar, atau restrukturisasi bisnis yang dapat meningkatkan profitabilitas di masa mendatang. Mengingat Bank Bukopin (BBKP) sudah diakuisisi oleh Kookmin Bank yang merupakan salah satu bank terbesar di Korea Selatan.

Di samping itu, membahas tentang sektor saham yang berpotensi akan mengalami peningkatan, di mana saham-saham yang bergerak dalam sektor percetakan, periklanan, media, transportasi, logistik, makanan dan minuman, serta garmen tekstil diidentifikasi sebagai opsi investasi jangka pendek yang menarik. Hal ini terjadi karena kecenderungan calon dari partai politik untuk melakukan pengeluaran besar dalam kampanye, yang berpotensi mendorong pertumbuhan pada sektor-sektor tersebut.

Kenaikan atau penurunan harga saham dapat dipengaruhi oleh faktor politik, karena stabilitas ekonomi suatu negara memiliki keterkaitan yang signifikan dengan peristiwa politik. Peristiwa politik seperti pemilihan presiden (Pilpres), pemilihan legislatif (Pileg), pemilihan kepala daerah (Pilkada), pengumuman

kabinet menteri, dan peristiwa lainnya dapat memberikan dampak pada perubahan harga saham (Anita et al., 2021). Para calon politik tersebut seringkali mengalokasikan dana yang signifikan untuk kegiatan promosi, pemasaran, dan acara publik selama periode kampanye. Dalam hal ini, sektor-sektor seperti percetakan, periklanan, dan media akan mendapatkan manfaat dari peningkatan aktivitas tersebut. Sementara itu, sektor transportasi, logistik, makanan dan minuman, serta garmen tekstil juga diantisipasi akan mengalami pertumbuhan karena adanya peningkatan permintaan yang berhubungan dengan kampanye politik. Sehingga saham disektor ini menjadi peluang jangka pendek dapat mempertimbangkan untuk menanamkan modal dalam saham-saham yang terkait dengan sektor-sektor ini, dengan harapan memanfaatkan lonjakan permintaan yang mungkin terjadi selama periode kampanye.

Dengan demikian, mahasiswa sebagai investor pemula dapat mengantisipasi potensi pertumbuhan harga saham seiring dengan peningkatan aktivitas bisnis dan belanja besar-besaran yang dilakukan oleh calon politik. Meskipun investasi jangka pendek seringkali diikuti oleh tingkat risiko yang lebih tinggi, pengambilan keputusan yang cerdas dan dipandu oleh analisis fundamental dan teknikal dapat membantu investor memaksimalkan potensi keuntungan dan mengelola risiko dengan lebih efektif. Oleh karena itu, kesempatan investasi jangka pendek ini memungkinkan investor untuk merespon dengan cepat terhadap dinamika pasar yang dipengaruhi oleh faktor politik, sekaligus meningkatkan pemahaman mereka terhadap mekanisme pergerakan harga saham.

#### **4. KESIMPULAN DAN SARAN**

Pendekatan dengan metode ceramah dan diskusi antara Phintraco Sekuritas dan mahasiswa di daerah perbatasan dalam mata kuliah Teori Portofolio dan Investasi. Kegiatan Zoom Meeting dengan Branch Manager Phintraco Sekuritas Pontianak, Ibu Nurul Uyun, dan dosen dari Timor Leste, Bapak Jorge Ribeiro Freitas, menambah dimensi internasional pada diskusi investasi global. Pemahaman yang komprehensif terhadap analisis fundamental dan teknikal saham memberikan wawasan yang mendalam kepada mahasiswa. Rekomendasi investasi yang mencakup saham Bumi Resources Tbk, Dewa (Darma Henwa Tbk), dan Bank Bukopin (BBKP) sebagai opsi trading atau investasi jangka panjang, serta sektor-sektor seperti percetakan, periklanan, media, transportasi, logistik, makanan dan minuman, dan garmen tekstil sebagai peluang investasi jangka pendek, memberikan landasan bagi pembaca untuk membuat keputusan investasi yang terinformasi. Meskipun terdapat risiko tinggi pada investasi jangka pendek, analisis yang cerdas dan responsif terhadap dinamika pasar politik dapat membantu mahasiswa investor pemula memaksimalkan potensi keuntungan, sambil meningkatkan pemahaman mereka terhadap pergerakan harga saham yang dipengaruhi oleh faktor politik.

Sangat penting untuk memperkuat pemahaman yang menyeluruh terhadap analisis fundamental dan teknikal saham. Mahasiswa disarankan terus mendalami hubungan analisis fundamental dan teknikal agar membuat keputusan investasi lebih cerdas. Selain itu, dalam konteks investasi jangka pendek yang dipengaruhi oleh faktor politik, melakukan monitoring terus menerus terhadap perkembangan pasar menjadi krusial. Keterkaitan dengan berita ekonomi terkini dan kebijakan

pemerintah perlu dijaga agar mahasiswa atau para investor pemula dapat merespons perubahan pasar secara cepat dan tepat. Mahasiswa sebagai calon investor ataupun investor pemula perlu mengadopsi pendekatan yang cerdas dan responsif, serta terus meningkatkan pengetahuan tentang industri tertentu guna membuat keputusan investasi yang lebih terinformasi.

## 5. Daftar Pustaka

- Amri, U., & Mufti, D. (2021). Pengaruh Analisis Fundamental Terhadap Keputusan Investor Dalam Berinvestasi Di Bursa Efek Indonesia (BEI). *Jurnal Ilmiah PERKUSI*, 1(3), 362. <https://doi.org/10.32493/j.perkusi.v1i3.11145>
- Anita, A., Amah, N., & Sudrajat, M. A. (2021). Analisis Komparasi Harga Saham, Abnormal Return, dan Trading Volume Activity Sebelum dan Sesudah Pemilu Serentak 17 April 2019. *SIMBA: Seminar Inovasi ....* <http://prosiding.unipma.ac.id/index.php/SIMBA/article/view/1795%0Ahttp://prosiding.unipma.ac.id/index.php/SIMBA/article/viewFile/1795/1533>
- Dimas Ainur Rochim, M., & Nur Asiyah, B. (2022). Pengaruh Analisis Teknikal, Fundamental, Dan Bandarmologi Terhadap Keuntungan Investor Tahun 2021 Di Bursa Efek Indonesia. *SINOMIKA Journal: Publikasi Ilmiah Bidang Ekonomi Dan Akuntansi*, 1(4), 981–998. <https://doi.org/10.54443/sinomika.v1i4.483>
- Hamzah, H., Valeriani, D., & Yusufany, A. (2021). Pengaruh Variabel Makro Ekonomi Terhadap Indeks Harga Saham LQ-45 Di Bursa Efek Indonesia. *Sorot*, 16(2), 85. <https://doi.org/10.31258/sorot.16.2.85-98>
- Mangatas L, M. M., Junaidi, R., & Wildah, S. W. (2021). Analisis Dampak Pelaksanaan Webinar Terhadap Literasi Keuangan Pada Peserta Webinar Nasional Investasi Saham. *Ekonomi, Keuangan, Investasi Dan Syariah (EKUITAS)*, 3(2), 270–284. <https://doi.org/10.47065/ekuitas.v3i2.1092>
- Otoritas Jasa Keuangan. (n.d.). *BERKENALAN DENGAN PERUSAHAAN SEKURITAS DAN MANAJER INVESTASI*. <https://sikapiuangmu.ojk.go.id/FrontEnd/CMS/Article/10453>
- Prisanty, M., & Mufid, I. (2022). *Value At Risk Dalam Pembentukan Portofolio Optimal Saham Idx30 Dengan Pendekatan Exponentially Weighted Moving Average (Ewma)*. 1–16.
- Saputro, D., & Swanjaya, D. (2023). Analisa Prediksi Harga Saham Menggunakan Neural Network Dan Net Foreign Flow. *Generation Journal*, 7(2), 96–104. <https://doi.org/10.29407/gj.v7i2.20001>
- Utomo, L. P., & Hartanti, B. (2020). Literasi Keuangan: Pelatihan Investasi Saham Melalui Pengenalan Pasar Modal Indonesia kepada Investor Milenial. *Journal of Dedicators Community*, 5(2), 94–102. <https://doi.org/10.34001/jdc.v5i2.1196>
- Wiryawinata, A. W. (2022). *RTI Bisnis adalah Aplikasinya Para Pemegang Saham Perusahaan*. Mekari Jurnal. <https://www.jurnal.id/id/blog/rti-bisnis/>